



C
a
m
p
a
m
e
n
t
o

S
c
o
u
t

e
s
t
r
e
l
l
a

p
o
i
a
r

¡Hola a todos!

Como cada año aquí estamos ya preparados para el momento más esperado de todo el año: ¡El campamento de verano!

El mejor momento para poder conocernos mejor, pasar 15 días de aventuras y poner en práctica lo aprendido durante la ronda.

Este dossier ha sido elaborado para que conozcáis como va a ser este año el campamento y para facilitaros informaciones muy útiles del sitio de campamento, día de padres, actividades....etc.

Os invitamos a que seáis partícipes de los quince días que van a vivir vuestros hijos, en los que van a aprender a convivir, a disfrutar al máximo de la naturaleza, a jugar, a hacer amigos, divertirse...en fin, quince días mágicos.

Agradeceremos a todos vosotros la confianza depositada en nosotros un año más y la colaboración de todos por crear un grupo mejor y hacer poco a poco un campamento más divertido, bonito y educativo.

¡¡Esperamos a vuestros niños en el campa y a vosotros en el día de padres!!

Recibid un caluroso abrazo de todos los jefes del grupo scout estrella polar.

Ramiro Utrilla, Jefe del G.S. Estrella Polar
Alejandro Iglesias Bexiga, Coordinador del campamento

Índice

1. PRESENTACIÓN DEL CAMPAMENTO DE VERANO
2. DATOS DE INTERÉS
 - 2.1. Información General
 - 2.2. Días de interés
 - 2.3. Horarios
 - 2.4. Planning general y actividades por unidades
3. EQUIPO DE SCOUTERS Y UNIDAD DE APOYO
4. CONFIRMACIÓN DE ASISTENCIA.
 - 4.1. Forma de pago.
 - 4.2. Documentación necesaria.
5. MATERIAL NECESARIO.
6. NORMAS DE CONVIVENCIA.
7. DÍA DE PADRES.
 - 7.1. Normas del día de padres.
 - 7.2. Cómo llegar al campamento.
8. DESCRIPCIÓN Y FOTOS DE LA ZONA DE CAMPAMENTO
9. DESCRIPCIÓN Y FOTOS DE LOS ALREDEDORES

1. PRESENTACIÓN DEL CAMPAMENTO DE VERANO

El campamento de verano es la actividad más importante que realiza un grupo scout a lo largo de la ronda.

El primer campamento scout se realizó en el verano de 1907 por Lord Baden Powell, llevando a un grupo de veinte muchachos a la isla de Brownsea, en el Canal de la Mancha.

Desde entonces y con motivo del final de las actividades de la ronda, realizamos este evento, en el cual observamos el trabajo realizado por los jefes del grupo y la progresión que los scouts (chavales) han realizado a lo largo de la ronda.

Esta actividad cuenta con una gran variedad de objetivos distintos según la edad de los participantes y la realidad de cada uno de ellos. Entre estos objetivos cabe destacar los siguientes: convivencia con la naturaleza, respeto hacia la misma, convivencia en grupo, coeducación, aventura, construcción de su lugar de residencia durante 15 días, etc.

Espero que esta breve introducción sirva para poder alcanzar una pequeña idea de que es un campamento scout y cuales son nuestros objetivos básicos.

2. DATOS DE INTERÉS

2.1. Información General

- * **Lugar:** Roncal, provincia de Navarra. Situado en el valle del Roncal.
- * **Duración:** del día 1 al 15 de Julio.
- * **Precio:** El precio del campamento será de **300€** para todos los miembros del Grupo durante la ronda 2008-2009.
 - o Para asistir al campamento, todo participante debe estar al corriente de las cuotas establecidas por el grupo a lo largo de la ronda.

En caso de que el asistente no haya pertenecido al grupo durante la ronda solar 2008-2009 las condiciones de asistencia serán:

- * El coste del campamento será de 370€, para poder pagar el seguro de accidentes y de responsabilidad civil del participante.
- * Deberá haber asistido por lo menos a dos reuniones con la unidad en la que vaya a estar durante el campamento, para así asegurar una buena integración y facilitar la labor educativa de los jefes (monitores).

2.2. Días de Interés

A continuación expondremos las fechas destacadas dentro del campamento destacando aquellas de mayor interés para los padres.

- * **1 de julio, SALIDA HACIA RONCAL:** Habrá que estar a las 9:00 en punto de la mañana en La Av. Ramón y Cajal esquina calle San Nemesio (donde normalmente quedamos para las acampadas) Desde allí partiremos hacia el campamento.
 - o La comida de este día la llevará cada uno y deberá llevarse fuera del macuto.

* **11 de julio, DÍA DE PADRES:** Este es el día señalado para que los padres podáis conocer de buena mano el lugar, ver a vuestros hijos y disfrutar junto a ellos de un día lleno de actividades y grandes emociones para todos, ya que además es el día que esperamos poder hacer entrega de las promesas y progresiones scout.

Encontraréis más información sobre los horarios del día de padres en el apartado destinado al funcionamiento del mismo.

* **15 de julio, REGRESO A MADRID:** La hora de llegada queda pendiente de confirmación. Se pasará cadena a los padres el día anterior para informaros de hora de regreso.

2.3. Horarios

Exponemos a continuación un ejemplo de un día de campamento:

9:00	Toque de diana
9:30	Desayuno
10:00	Limpieza de parcelas y aseo personal
10:30	Formación (Reunión scout en la que se explica el día)
11:00	Actividades
13:30	Fin de actividades
14:00	Comida
14:30	Tiempo libre
17:00	Actividades (La merienda se dará en este intervalo de tiempo)
20:00	Fin de actividades.
20:30	Formación nocturna
21:00	Cena
22:00	Actividades nocturnas
00:00	Silencio

2.4. Planing general y por unidades

PLANING GENERAL

Lunes	Martes	Miércoles	Jueves	Viernes	Sábado	Domingo
		1	2	3	4	5
		Día de Llegada Construcciones Velada de bienvenida	Construcciones Juego de grupo: Mamut	Construcciones Cena-fiesta Velada por unidades	Preparación del Raid Velada de Actuaciones TRIBU	RAID
6	7	8	9	10	11	12
RAID	RAID	Velada Nostálgica	Cortes de honor	Veladas de Armas	DÍA DE PADRES	TRIBU
13	14	15				
DÍA DE GRUPO Gran Evasión	Mñ: Evaluación Trd: Desmontar Mega velada	Día de Regreso				

CASTORES

Lunes	Martes	Miércoles	Jueves	Viernes	Sábado	Domingo
		1	RUSIA 2	CHINA 3	SELVA 4	CAVERNAS 5
		Día de Llegada Construcción Velada de bienvenida	Construcción Juego de grupo: Mamut	Construcción Cena.-fiesta Velada por unidades	Preparación del Raid Velada de Actuaciones TRIBU	
6	7	AUSTRALIA 8	GRECIA 9	ITALIA 10	11	INDIA 12
RAID	RAID	Velada Nostálgica	Consejo del Estanque Cortes de honor	Veladas de Armas	DÍA DE PADRES	TRIBU
13	SÁHARA 14	15				
DÍA DE GRUPO Gran Evasión	Mñ: Evaluación Trd: Desmontar Megavelada	Día de Regreso				

MANADA

Lunes	Martes	Miércoles	Jueves	Viernes	Sábado	Domingo
		1	D2	3	D4	5
		Día de Llegada Construcciones Velada de bienvenida	Construcciones Juego de grupo: Mamut	Construcción Cena.-fiesta Nch:introala temática.	Mñn: Talleres de temática Preparación del Raid Nch:Bautizo de la Manada. TRIBU	Mñn: Trd: Preparación del RAID Nch: Cuento Tierras vírgenes
D6	7	D.C.8	9	D10	11	D12
RAID Temática	RAID Nch: Consejo De Roca Abierto	RAID Nch: Consejo de roca cerrrado. Velada Nostalgica	Mññ y Trd: Gincana Temática Nch: velada de temática. Cortes de honor	Mñn: Gincana Guarra Veladas de Armas	DÍA DE PADRES	Mñn: Fiesta de manada Trd: Nch: TRIBU
13	D14	15				
DÍA DE GRUPO Gran Evasión	Mñn: Evaluación Trd: Desmontar Megavelada	Día de Regreso				

TROPA

Lunes	Martes	Miércoles	Jueves	Viernes	Sábado	Domingo
		1	2	3	4	5
		Día de Llegada Construcc.	Construcc.	Construcc. Stalking: Remember Alexandria	Mañana: Terminar Construcc. Tarde: Preparación de Raid #1	Mañana: Ambientación Disfraces, Escudos Tarde: Preparación de Raid #2
6	7	8	9	10	11	12
RAID	RAID	Llegada del Raid	Mañana: Taberna Vikinga (Colada) Tarde: Taberna Vikinga (dinámicas)	Mañana: Comida Vikinga Tarde: Gymkhana Vikinga	Tarde: Taller / Gymkhana comunicación	Mañana: Actividad preparada por la A.P. Tarde: Progresión, Escultismo
13	14	15				
DÍA DE GRUPO Gran Evasión	Mañana: Evaluación Tarde: Desmontar, dinámicas Megavelada	Vuelta				

PIONEROS

Lunes	Martes	Miércoles	Jueves	Viernes	Sábado	Domingo
		1 Día de Llegada Construcciones Velada de bienvenida	2 Construcciones Juego de grupo: Mamut	3 Construcciones Cena-fiesta Nch: excursión y vivac	4 Mñn: excursión y vivac Preparación de actuaciones Preparación del Raid TRIBU	5 Mñn: Taller de sexualidad y sexología Trd: preparación del RAID Nch: Cuentacuentos
6	7	8	9	10	11	12
RAID Temática	RAID	RAID Tarde: Competencias Velada Nostálgica	Mñn: Taller de jabón y reciclaje Trd: Juego friki Nch: velada de temática. Cortes de honor	Mñn: Pocos recursos Tard: Malas influencias Velada padres Veladas de Armas	DÍA DE PADRES	Mñn: Gymnana Trd: Taller de recuerdos TRIBU
13	14	15				
DÍA DE GRUPO Gran Evasión	Mñn: Evaluación Trd: Desmontar Megavelada	Día de Regreso				

3. EQUIPO DE SCOUTERS Y UNIDAD DE APOYO

Este será el equipo de personas que organizará el campamento de verano. Este grupo cumple la titulación y experiencia requerida por la legislación para organizar un campamento de verano.

Coordinación
Alejandro
Ramiro
Adriana

Colonia	Manada	Tropa	Red	Clan
Nila (Laura)	Hathi (David)	Lucas	Adriana	Sebastián
	Bagheera (Nasib)	Pablo	Ramiro	
	Helena	Javier	Pedro	

Apoyo	Cocina	Sanitario	Conductores
Alejandro	Lucía	Guillermo	
	Santi		

4. CONFIRMACIÓN DE ASISTENCIA

Se deberá confirmar la asistencia al campamento lo antes posible a los jefes representantes de cada rama. Para garantizar las plazas de los actuales miembros del grupo se abrirá un periodo de inscripción y pago de reserva a fondo perdido (100 €). La inscripción se hará por estricto orden de pago de la reserva o la quantía total.

Los plazos para estos pagos serán:

- * Periodo de inscripción y pago de reserva termina el 30 de Mayo.
- * El último día para realizar el pago completo es el 13 de Junio.

Para facilitar este trámite ponemos a vuestra disposición los teléfonos y nombres de las personas encargadas de la asistencia al campamento.

Recordad que también estamos a vuestra entera disposición para aclarar cualquier duda o atender cualquier petición que creáis oportunas.

Castores	Laura (Nila)	679 16 26 23
Manada	Nasib	608 16 30 22
Tropa	Lucas	687 36 79 61
Pioneros	Adriana	647 02 94 95
Clan	Sebastián	615 14 18 10
Jefe de Grupo	Ramiro	660 72 56 75

4.1. Forma de pago

La fecha límite para abonar el pago completo del campamento es el 13 de Junio. El pago ha de realizarse:

- * Mediante ingreso en la cuenta bancaria del grupo, especificando **nombre y apellidos del niño** y unidad a la que pertenece. Es necesario facilitar la copia del resguardo del ingreso.

Nº: 0049-4084-45-2214327463

Banco Santander Central Hispano

- * Pago en el local en el horario de las reuniones, al tesorero del grupo o al jefe de la unidad correspondiente.

4.2. Documentación necesaria.

- ◆ Autorización.
- ◆ Ficha médica y certificado médico.
 - Indicadnos si vuestro hijo ha tenido o puede tener piojos para que podamos prevenir contagios.
- ◆ Autorización de administración de medicamentos.
- ◆ Confirmación de asistencia del día de padres.
- ◆ Fotocopia del DNI (en caso de tenerlo).
- ◆ Fotocopia de la tarjeta sanitaria.

5. MATERIAL NECESARIO

Uniforme	
Camisa scout	
Pantalón desmontable azul marino "bosker"	
Pañoleta	
Botas de montaña	
Casquete/boina/4 bollos	

Mochila	
Saco de dormir	
Esterilla (Rulo)	
Cantimplora	
Linterna	
Plato metálico	
Vaso metálico (Poto)	
Cubiertos	
Pilas de repuesto	
Capa de agua	

Neceser	
Cepillo y pasta de dientes	
Champú	
Gel	
Pastilla de jabón	
Desodorante	
Toalla	
Peine/cepillo	
Protección solar	
Repelente de insectos	

Ropa	
Ropa interior 10	
Calcetines algodón 10	
Pantalón largo 2	
Pantalón corto 3	
Pijama 1	
Camisetas 10	
Jersey 4	
Chanclas cangrejeeras	
Toalla baño	
Traje de baño	
Anorak o abrigo	

*El número de prendas es orientativo, en el campamento se lavará ropa al menos una vez.

El uniforme se compone de Camisa, pantalón y pañoleta.

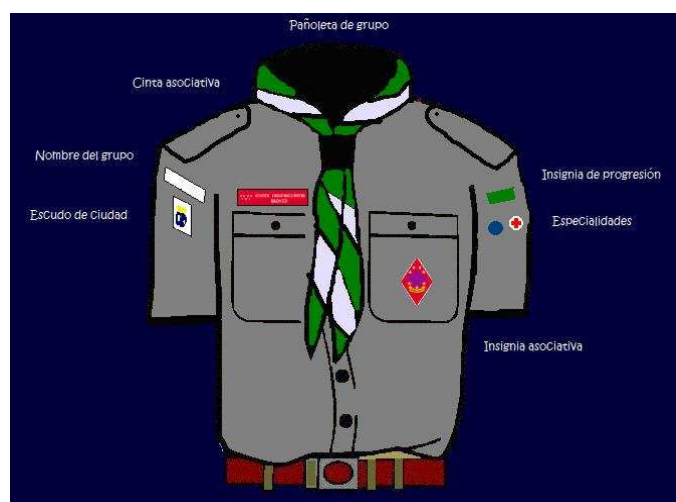

6. NORMAS DE CONVIVENCIA

1. Durante la realización del campamento, ningún miembro tanto participante, organizador o visitante podrá consumir bebidas alcohólicas.
2. Ningún mayor de edad podrá fumar delante de las ramas de colonia, manada, tropa y red.
3. Ningún miembro participante podrá ausentarse del lugar de campamento sin la autorización del consejo grupo.
4. No esta permitido que los miembros participantes lleven móvil durante la realización del campamento. Tan sólo para casos de emergencias, los padres podrán llamar a los teléfonos de grupo que se les facilitarán antes del campamento.
5. Los chavales no podrán llevarse, mp3, discman, consolas y aparatos similares.
6. Ningún miembro participante podrá realizar ningún tipo de actividad o visita al bar durante el campamento.
7. Para evitar males, no se permite que ningún participante lleve ni utilice navajas u cualquier otro tipo de objeto que pueda se peligroso tanto para ellos como para el resto de acampados a no ser que se posea la autorización paterna para los menores de edad y el certificado para su utilización.
8. No se permite que ningún miembro participante, o visitante entre dentro de intendencia o de cocina a excepción de la patrulla de servicio y los miembros organizadores del campamento.
9. Durante el tiempo libre se evitara el estar entrando y saliendo de las tiendas de campaña, éstas tiendas son solo para dormir y no para darles un uso indebido así estaremos asegurando entre todos el buen estado del material.
10. Durante el tiempo libre se habilitará un doble techo con material para actividades, después de que se termine el tiempo libre los materiales de grupo utilizados deberán de guardarse en su respectivo lugar y en el mismo estado en el que se encontró.
11. No estarán permitidas las visitas salvo en el caso del día de padres.
12. A las 12:00 de la noche se pitará silencio absoluto, momento en el cual los miembros de las ramas deberán acostarse en sus respectivas tiendas.
13. Únicamente se servirá café a los miembros organizadores.

14. Los acampados no podrán mantener relaciones sexuales.
15. Los grupos no se harán responsables en ningún momento de los objetos perdidos en el campamento.
16. No se permitirá llevar bebidas gaseosas, chucherías, etc. Al campamento.
17. Los acampados no podrán bañarse en la poza o en la playa sin la presencia de un miembro organizador.
18. Queda prohibido llevar medicamentos salvo por prescripción médica, y serán administrados en todo momento por el enfermero.
19. Es obligatorio el uso del uniforme durante formaciones y eventos especiales así como cuando los monitores lo consideren oportuno.
20. Cada acampado deberá llevar sus propios utensilios de comida y aseo.
21. Se respetarán en todo momento las normas básicas de convivencia.

7. DÍA DE PADRES

Con el fin de establecer unas pautas coherentes para todos y contribuir de la mejor forma al desarrollo de este día, hemos elaborado el que será el funcionamiento básico para el día de padres.

El día 10 se hará una velada a la que estáis todos invitados, la duración aproximada será de 22:00 a 23:30. Os recomendamos llegar al campamento sobre las 21:30 para poder comenzar la velada puntualmente.

El día 11 es el día de padres y el horario será el siguiente:

12:30 Llegada y recibimiento de los padres.

14:00 Comida.

18:00 Formación y ceremonias de entrega de promesas y progresión.

El día de padres finalizará al terminar la formación.

Comida del día de padres:

Este día compartiremos todos la comida que traigáis, el equipo de cocina preparará también parte de la comida para compartir todos juntos.

Actividades:

Es muy importante que participéis en las actividades preparadas para el día de padres, para no romper las dinámicas de grupo que están planteadas para el correcto funcionamiento de ese día.

7.1. Normas del día de padres

- Se seguirán en todo momento las mismas normas dispuestas para el resto de los días de realización de campamento.
- Dado que uno de los objetivos del campamento es la educación en la salud, no estará permitido ni el consumo de alcohol ni de tabaco dentro de las instalaciones del campamento ni delante de ningún miembro participante.
- Ningún padre o madre, podrá abandonar el lugar de campamento con su hijo debido a que rompe la dinámica de campamento.
- No estará permitido llevar a los chavales ningún tipo de golosina, refresco o chocolatina.
- No estará permitido llevar a los acampados ningún tipo de prenda de vestir, salvo excepciones que se informarán al equipo de monitores.
- No se podrá acceder a la cocina.
- Se ruega por favor, que los padres no quiten autoridad a los monitores delante de los chavales.
- Se deberán guardar en una bolsa las colillas bien apagadas, así mismo se asegurará que no ha caído nada encendido al suelo que pueda suponer un peligro para la zona. Así estaremos asegurando la limpieza del campamento y evitando un posible incendio del bosque.
- Los perros deberán de estar atados en el momento de la formación y las comidas.

7.2. Cómo llegar al campamento

1. Continúa hacia el noroeste por Calle de Faustina Peñalver , Madrid	9 m
2. Gira a la derecha para continuar en Calle de Faustina Peñalver	51 m
3. Sigue por Calle de Ángel Muñoz	0,3 Km.
4. Gira a la derecha en Calle de Arturo Soria	1,0 Km.
5. Gira a la izquierda en Calle de Hernández de Tejada (indicaciones para A-2/Zaragoza/Calle Josefa Valcárcel)	20 m
6. Sigue por Calle de Josefa Valcárcel	0,9 km
7. Toma el ramal de la izquierda en dirección A-2	253 km
8. Toma la salida 270 hacia A-121 , en dirección La Almunia de Doña Godina/Épila/A-122/Ricla	0,4 Km.
9. En la bifurcación, mantente a la izquierda y sigue las indicaciones para Ricla	70 m
10. Gira a la izquierda en A-121 Pasa una rotonda	41,0 km
11. Toma el ramal e incorpórate a N-122	7,8 km
12. Toma el ramal AP-68/E-804 en dirección Zaragoza/Logroño Carretera parcialmente con peajes	0,3 km
13. En la bifurcación, mantente a la izquierda ; sigue las indicaciones para Pamplona/Logroño e incorpórate a E-804/AP-68 Carretera con peajes	40,9 km
14. Toma la salida 17 para incorporarte a AP-15 en dirección Pamplona Carretera parcialmente con peajes	79,7 km
15. Toma la salida 80A hacia A-21	0,6 km
16. En la bifurcación, mantente a la derecha para continuar en dirección A-21 e incorporarte a A-21	28,2 km
17. Toma la salida	0,4 km
18. En la rotonda, toma la primera salida en dirección N-240	0,2 km
19. En la rotonda, toma la segunda salida en dirección Ctra. de Aibar/NA-150 Continúa hacia NA-150	3,8 km
20. Sigue por Av. de la Diputación/NA-178 Continúa hacia NA-178	21,0 km
21. Gira ligeramente a la derecha en Calle de la Carretera/NA-214	0,4 km
22. Gira a la izquierda para continuar por Calle de la Carretera/NA-214 Continúa hacia NA-214	6,9 km
23. Gira a la izquierda para continuar por NA-214	7,3 km
24. Gira a la izquierda para continuar por NA-214	0,7 km
25. Gira ligeramente a la izquierda en NA-137 El destino está a la izquierda. "campa roncal" NA-137	6,5 km



El día de padres procuraremos estar atentos para que nos veáis bien poniendo algún indicador (flechas, conos...) o bien estando uno de nosotros.

- * El campamento se encuentra situado entre Burgui y Roncal
- * La distancia entre Roncal y el campamento es de 4 km aprox.
- * La distancia entre Burgui y el campamento es de 7 km aprox.

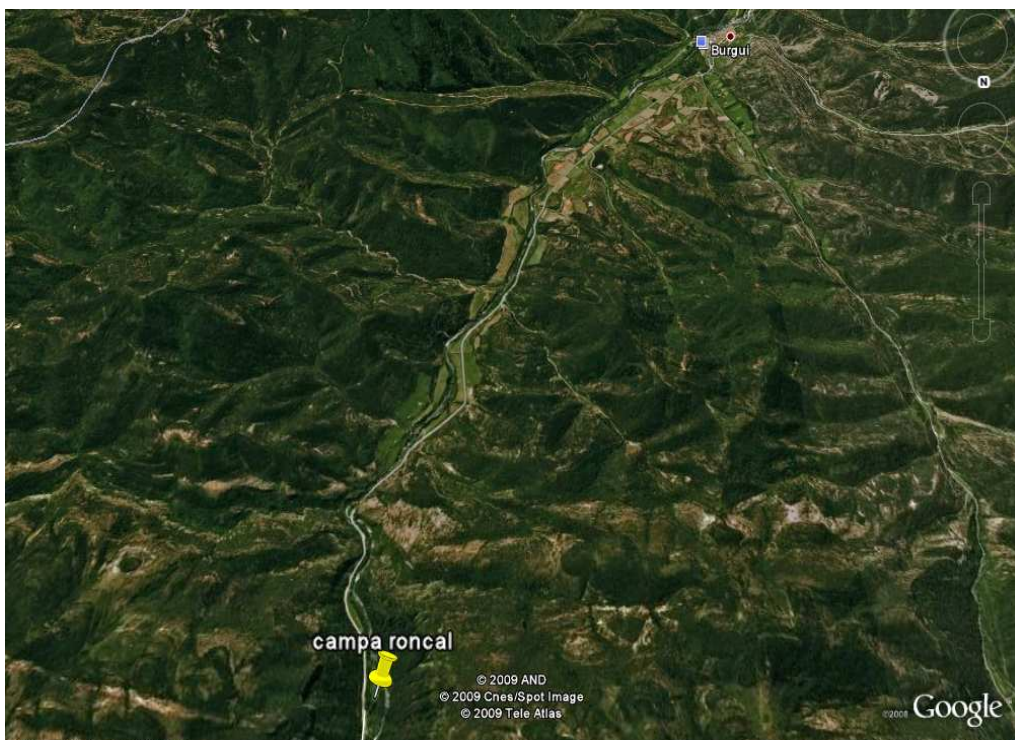
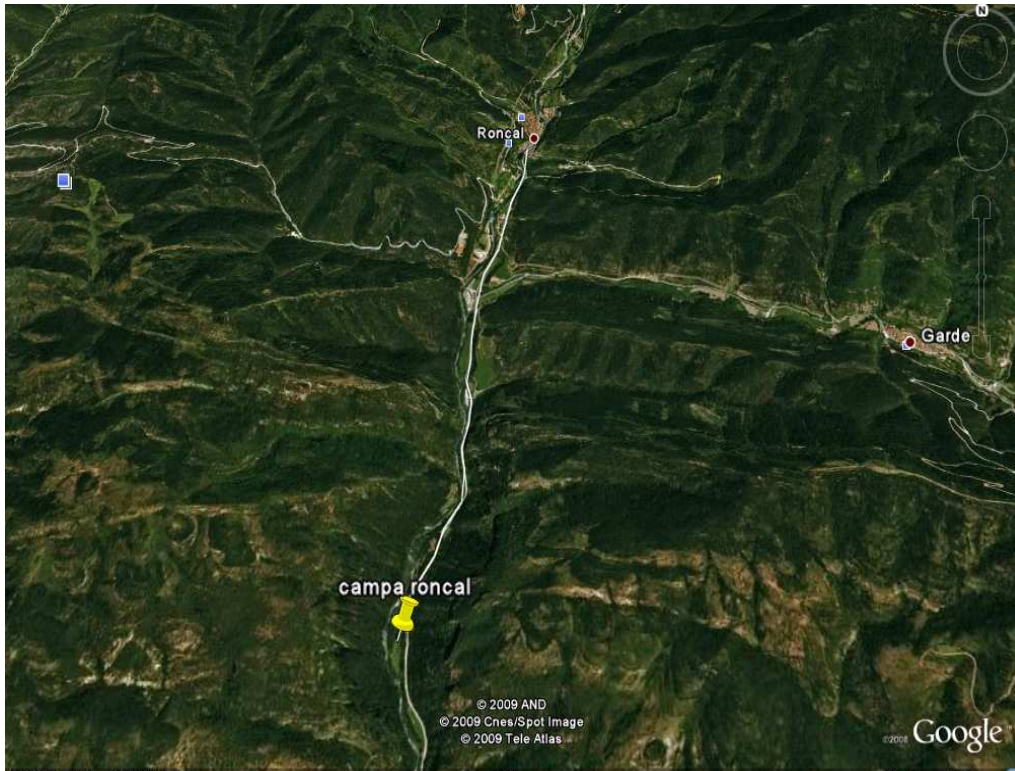

8. DESCRIPCIÓN Y FOTOS DE LA ZONA DE CAMPAMENTO

El campamento se encuentra situado en el valle del Roncal entre los pueblo de Burgui y de Roncal (más cercano a Roncal)



La zona de campamento cuenta con 7.976 m² de superficie, y con un perímetro de 459 metros. Está bien rodeada de árboles y vegetación y a orillas del río Esca.

La parcela dispone de una gran explanada donde montaremos todas nuestras construcciones. Al estar situada cerca de la carretera las comunicaciones son muy buenas.

Los árboles que rodean al campamento y las montañas proporcionan bastante sombra.



9. DESCRIPCIÓN Y FOTOS DE LOS ALREDEDORES

Situado en el noreste de Navarra (España), en los Pirineos, a 90 Km. de Pamplona. Es cabecera y capital del Valle de Roncal y tiene la categoría de "villa". A orillas del río Esca. El pueblo es de carácter pirenaico, con casas y calles de piedra, lo que le confiere un ambiente rústico montaños.



9.1. Alojamientos

Campings:

- * ISABA
Camping Asolaze
Tel: 948 893034
www.campingasolaze.com
- * GARDE
Camping Urrutea
Tel: 646 330956
www.campingurrutea.com
- * UZTÁRROZ
Zona de acampada Urona
Cuenta con baños,
fregaderos y bar.
Tel: 948 893270 / 609
907577

Albergues:

- * ISABA
Albergue Oxanea
Tel.: 948 893153
- * URZAINQUI
Albergue Armaia Aterpea
Tel.: 948 475234 /
636359604
armaia@euskalnet.net
info@armaiaaterpea.com
www.armaiaaterpea.com

Hostales:

- * BURGUI
El Almadiero. HsE Q
Tel.: 948 477086
hotel@almadiero.com
www.almadiero.com

- * ISABA
Hostal Lola. HsG
Tel: 948 893012
info@hotal-lola.com
www.hostal-lola.com

- Hostal Onki Xin
Tel: 948 893320
info@onkixin.com
www.onkixin.com

- * RONCAL
Hostal Zaltúa*
Tel.: 948 75008

En la página Web de Roncal (www.vallederoncal.es) encontrareis más lugares de alojamiento y toda la información sobre el Valle de Roncal. Os recomendamos que la visitéis para conocer más a cerca de la zona.

Muchos de vosotros habéis comentado la posibilidad de buscar un hostel mediano y proponerle un precio grupal, creemos que es una muy buena idea y os agradeceríamos si os pudierais coordinar para hacerlo vosotros, como siempre estamos a vuestra disposición para cualquier duda o comentario.

¡YA HEMOS ABIERTO EL BLOG DE ESTE AÑO!
<http://roncal2009.blogspot.com/>

Esperamos que le déis el buen uso del año pasado. ¡Os esperamos!